



1



2



Kantonsschule Solothurn

Info 3. FMS -> FM

1. Abschluss 3. FMS
2. Fachmaturität Pädagogik
3. Fachmaturität Gesundheit und Soziale Arbeit
4. Anmeldung FM
5. Weitere Möglichkeiten
6. Wichtige Termine

3



Kantonsschule Solothurn

ksso.so.ch

The screenshot shows the website of Kantonsschule Solothurn. The navigation bar includes 'STARTSEITE', 'AKTUELL', 'BILDUNGSANGEBOT' (highlighted with a red arrow), 'SERVICES', and 'UNSERE SCHULE'. The main content area is titled 'Bildungsangebot' and features a section for 'Fachmittelschule FMS' with an 'Allgemeines' subsection. A red arrow points to the 'Downloads' section on the right, which lists various documents for download, including 'Leitgedanken FMS', 'Lehrplan FMS', 'Stundentafel FMS', and 'Abschlussarbeit FMS'.

4



Kantonsschule Solothurn

ksso.so.ch -> Reglemente

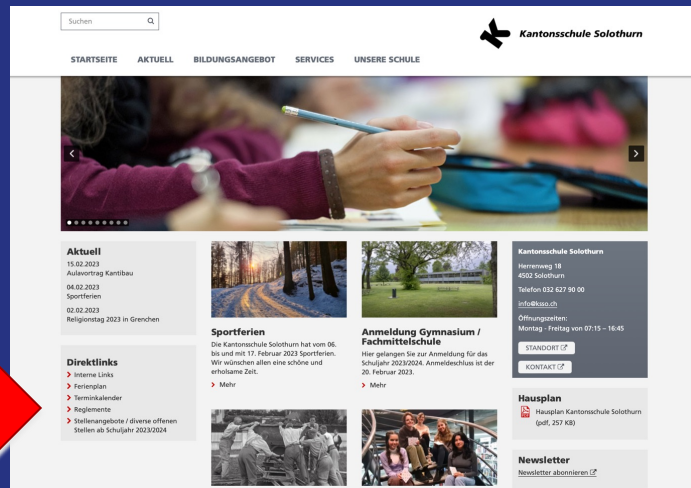

5



Kantonsschule Solothurn

Info Abschluss 3. FMS

1. Abschluss FMS 2025/26

6



Selbständige Arbeit – letzte Infos

- Abgabe 23. Januar 12 Uhr im J04
 - 2 gebundene Exemplare im J04
 - Moodle: Vollversion und eine anonymisierte Version
- Präsentation am 4. März
- Prüfungsgespräch
- Eine F24-Klasse wird einen Apéro in der Säulenhalle organisieren

7



Info Abschluss 3. FMS

- Letzte Schultage, Mottowoche?
- Letzter Schultag: Freitag, 22. Mai 2026
- Prüfungsbeginn / Aufsatz: Samstag, 2. Mai 2026,
Dauer: 4 Stunden
- Abschlussvorspiel: 7. und 8. Mai 2026

8



Info Abschluss 3. FMS

- Schriftliche Prüfungen: 28. Mai bis 3. Juni 2026
- Mündliche Prüfungen: 10. bis 18. Juni 2026
- Erwahrungssitzung: 23. Juni 2026

9



Info Abschluss 3. FMS

- Bekanntgabe der Resultate auf GISY/Mein Profil
- ab Dienstag, 23. Juni 2025, ca. 18.00 Uhr

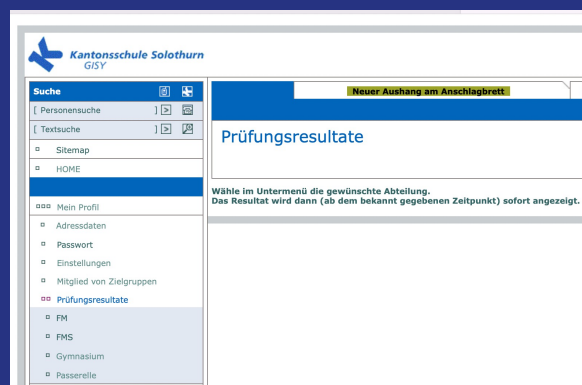

10



Wichtige Begriffe

- Für Abschluss zählende Fächer
- Prüfungsfächer
- Fächer der 3. FMS
- Jahreszeugnis 2. FMS
- Jahreszeugnis 3. FMS
- Abschlusszeugnis

11



Für den Abschluss zählende Fächer

- | | |
|--------------------|-----------------------|
| 1. Deu | 6. <i>Geschichte*</i> |
| 2. Fra | 7. <i>Musik**</i> |
| 3. Eng | 8. Berufsfeldfach 1 |
| 4. Mat | 9. Berufsfeldfach 2 |
| 5. <i>Physik**</i> | 10. Abschlussarbeit |

12



Aufgepasst! Noten der 2. FMS

Fürs Abschlusszeugnis zählt die Note

- SuS im Bf *Gesundheit*: **Musik** der 2. FMS
- SuS im Bf *Soziale Arbeit*: **Physik** und **Musik** der 2. FMS
- SuS im Bf *Pädagogik*: **Physik** der 2. FMS

13



Gut zu wissen – Zulassung zur Prüfung

- Zu den Prüfungen werden Schüler und Schülerinnen zugelassen, welche die Schule mindestens während des letzten Jahres besucht haben.
- Am Ende der 3. FMS wird ein Jahreszeugnis erstellt. Die Noten im Jahreszeugnis bilden kein Zulassungskriterium für die Schlussprüfung.
- In allen Prüfungsfächern werden die Noten des Jahreszeugnisses 3. FMS als Erfahrungsnote („Vorschlagsnote“) beigezogen.

15



Kantonsschule Solothurn

Prüfungsfächer für alle Absolventen/-innen

| | |
|----------------------------------|--------------------------------|
| Deutsch | schriftlich (4h) und mündlich |
| Französisch | schriftlich* (3h) und mündlich |
| Englisch | mündlich* |
| Mathematik | schriftlich (3h) |
| Abschlussarbeit mit Präsentation | |

16



Kantonsschule Solothurn

Sprachdiplome*

während der Ausbildung in der FMS erworbene Sprachdiplome können *die Prüfung* in der entsprechenden Sprache ganz oder teilweise ersetzen.

- Eng anstelle der mündl. Schlussprüfung
Bspw.: B2 First: 170 – 174 Punkte = Note 5
- Fra anstelle der schriftlichen Schlussprüfung;
die mündliche Schlussprüfung muss absolviert werden

→ vgl. Gisy / Download / Aktuell / Abschlussprüfungen FMS

17



Kantonsschule Solothurn



18



Kantonsschule Solothurn

BF Gesundheit: Prüfungsfächer

Biologie

schriftlich (3h)

Ethik /Philosophie

mündlich



19



Kantonsschule Solothurn

BF Soziale Arbeit: Prüfungsfächer

Wirtschaft und Recht

schriftlich (3h)

Psychologie

mündlich



20



Kantonsschule Solothurn

BF Pädagogik: Prüfungsfächer

Bildnerisches Gestalten und Kunst

praktisch (4h) und mündlich

Naturwissenschaftliche Phänomene

mündlich

Instrumentalvorspiel (im Mai 2026)



21



Abschlussprüfungen FMS 2026

Bestehen der Prüfung:

- Durchschnitt aller Abschlussnoten (10) mindestens 4.0
- Nicht mehr als 3 Abschlussnoten unter 4.0
- Gesamthaft nicht mehr als 2 Notenpunkte unter 4.0

22



Zutritt zu Abschlussprüfungen

- Wer über 150 Absenzen im 3. Jahr überschreitet, muss frühstmöglich ein Gesuch zu Händen der Schulleitung stellen.

23



Bestehen der Prüfung

- **Unfall / Krankheit**

Konrektorat FMS informieren

Unfall / Krankheit mit tagesaktuellem, medizinischem Attest belegen

Nachprüfung schreiben (vorgegebene Zeitfenster nach den mündlichen Prüfungen)

24



Bestehen der Prüfung

- **Verspätung / Nichtantreten zur Prüfung**

Verspätungen gehen auf die eigene Rechnung (15 Minuten Vorbereitungszeit bei mündlichen Prüfungen!)

Wer unbegründet nicht zur Prüfung antritt, hat die gesamte Prüfung nicht bestanden.

25



Bestehen der Prüfung

- **Unlauter erbrachte Prüfungsleistung**

Wer **unerlaubte Hilfsmittel** verwendet oder sich anderweitig **unerlaubte Vorteile** verschafft, hat die Abschlussprüfung der FMS **nicht bestanden**.

26



Abschlussprüfungen FMS 2026

Bei Nichtbestehen kann die Prüfung **einmal** wiederholt werden (innert 2 Jahren); unabhängig von bereits erfolgten Repetitionen während der Schulzeit.

27



Kantonsschule Solothurn



29



Kantonsschule Solothurn

Information 3. FMS

2. Fachmaturität

30

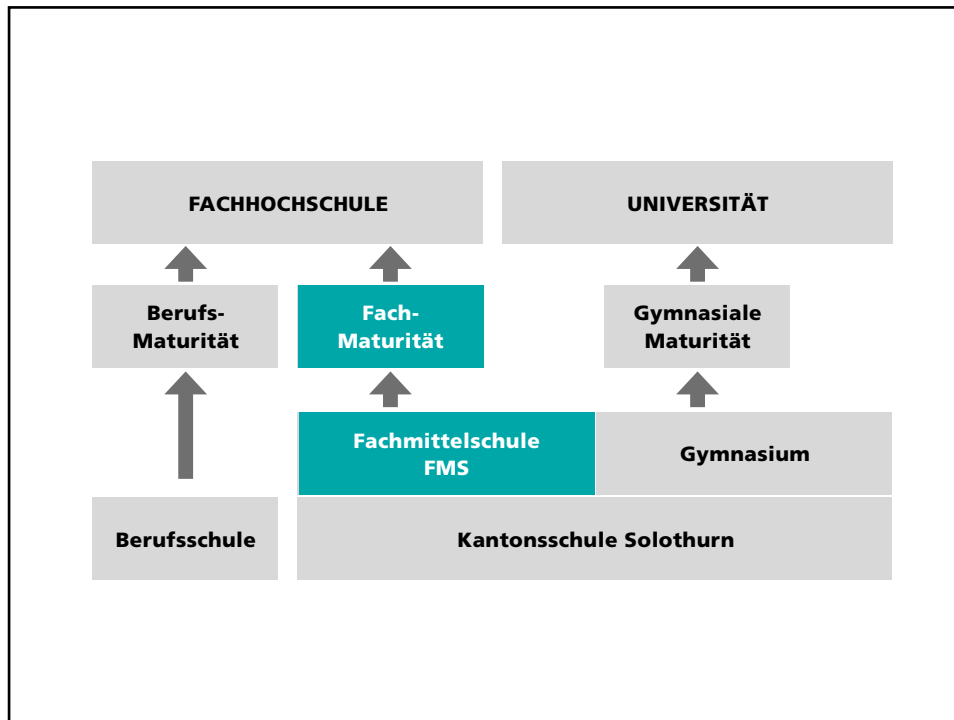

31

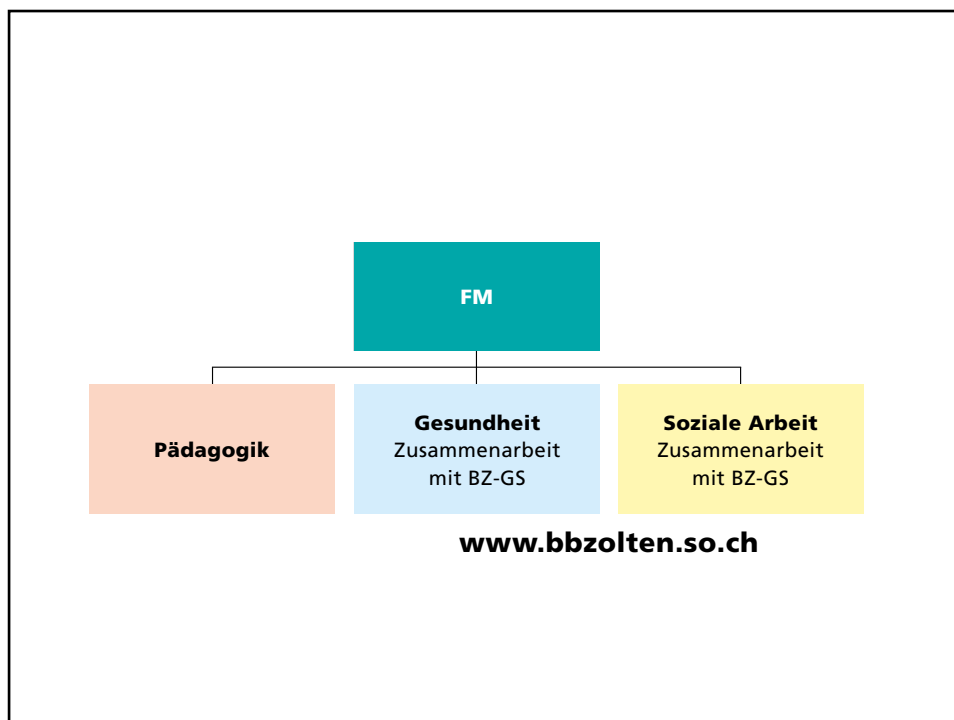

32



Kantonsschule Solothurn



33



Kantonsschule Solothurn

Information 3. FMS

2. Fachmaturität Pädagogik

34



Kantonsschule Solothurn

Fachmatur *Pädagogik*



- neuer Lehrplan seit SJ 2024/25
- Unterricht: 1 ganzes Jahr
- Neue Fächer: APP, Informatik, interdisziplinäres Arbeiten (Ges-Geo; Na-Wi; Mus-BiG)
- Praxiseinsatz
- Fachmaturitätsarbeit mit Bezug zum Praxiseinsatz
- Abschlussprüfungen im Mai und Juni

35



Kantonsschule Solothurn

Praxiseinsatz: Dauer und Zeitpunkt

- ab der 2. Woche nach den Sommerferien bis zu den Weihnachtsferien (KW 34 – 51)
- Der Praxiseinsatz findet an zwei fixen, von der Lehrperson in Absprache mit der Schulleitung definierten Tagen pro Woche mit Ausnahme vom Mittwoch statt
- Mögliche Kombinationen sind Mo/Di, Mo/Do, Mo/Fr, Di/Do, Di/Fr und Do/Fr

36



Schulstufe und Zuteilung



Der Praxiseinsatz erfolgt...

- ..an der Volksschule in den Zyklen 1 und 2 (Kindergarten und Primarstufe) innerhalb des Kantons Solothurn
- ...während der gesamten Zeit bei derselben Lehrperson

Die Zuteilung wird durch die FMS vorgenommen

SuS: Möglichkeit Präferenz anzugeben ob Zyklus 1 oder 2

37



Praxiseinsatz: Mögliche Aufgaben

- Unterstützung beim Vor- und Nachbereiten des Unterrichts
- Beteiligung an ausgewählten Unterrichtssequenzen
- Beobachtungsaufträge
- Übernahme der Lernbegleitung
- Tätigkeiten ausserhalb des Unterrichts wie Elternanlässe, Sitzungen, ...
- ...



38

Praxiseinsatz: Vereinbarung

Zwischen...

- Absolvierende FM-P
- Betreuende Praxis-Lehrperson
- Schulleitung Zyklus 1 oder 2

[illegible]

1. Zuteilung des Praxiseinsatzortes erfolgt durch FMS
2. Kontaktaufnahme mit Praxis-Lehrperson
3. Unterschreiben der Vereinbarung
4. Upload auf Moodle

Termine Praxiseinsatz



| | |
|---|------------------|
| Infoveranstaltung FM-P | 27. April, 11.20 |
| Zuteilung des Praxiseinsatzortes | Mai 2026 |
| Kontaktaufnahme mit Schule | Mai/Juni 2026 |
| Abgabe der Vereinbarung mit Schule | 6. Juni 2026 |
| | |
| Einführungswoche 'Angewandte Pädagogik und Psychologie' (APP) | KW 33 |
| Praxiseinsatz | KW 34 - 51 |

- Unterricht an der KSSO findet an 3 Tagen/Woche statt und umfasst insgesamt 16 Lektionen
- Es gibt keine regulären Klassen mehr an der FM-P
- SuS werden in Kurse eingeteilt (Deu, Mat, Eng, etc.), entsprechend den drei Präsenztagen an KSSO
- Es gibt individuelle Stundenpläne

41

Anna

[illegible]

Beat

[illegible]

Jasmin

[illegible]

Theo

[illegible]

Praktischer Einsatz // Abschlussarbeit // Prüfungsvorbereitung

Unterricht KSSO

42

Gültig ab Schuljahr 2024 / 2025 (ab 1. August 2024)

Richtlinien EDK über die zusätzlichen Leistungen für die Fachmaturität im Berufsfeld Pädagogik vom 25. Oktober 2018

| Pädagogik | | | |
|---------------------------------|---|-------|----|
| Präsenz- unterricht (50%) | Selbstständiges Lernen (25%), Vor- und Nach- bereitung (25%) | Total | |
| 2 | 2 | 4 | 8 |
| 2 | 2 | 4 | |
| 2 | 2 | 4 | 13 |
| 4* | 4 | 8 | |
| 1 | | 1 | |
| 3* | 3 | 6 | 6 |
| 2 | | 2 | 2 |
| 1 | 1 | 2 | 4 |
| | 2 | 2 | |
| 17 | 16 | 33 | |

21

Kantonsschule Solothurn

Infoblatt FM-P auf Webseite -> Fachmaturität

Kantonsschule Solothurn

STARTSEITE AKTUELL

BILDUNGSANGEBOT

SERVICES

UNSERE SCHULE

Bildungsangebot > Fachmaturität FM

Bildungsangebot

Gymnasium

Fachmittelschule FMS

Fachmaturität FM

Sekundarschule P

Instrumentalunterricht

Perserelle

Freizeitsport
2024/2025

Freizeit ab dem 2. Semester des Schuljahres
2023/2024

Fachmaturität FM

Allgemeines

Zu den Aufnahmevoraussetzungen für eine Ausbildung an einer Höheren Fachschule oder einer Fachhochschule gehört zumeist eine Fachmaturität. An der Fachmittelschule besteht deshalb die Möglichkeit, nach dem Fachmittelschulabschluss auch noch eine Fachmaturität zu erlangen. Je nach dem gewählten Berufsfeld sind dazu unterschiedliche Zusatzleistungen zu erbringen.

Berufsfeld Pädagogik

Die Ausbildung bereitet gezielt auf den Eintritt an eine pädagogische Hochschule vor. Der Unterricht findet während eines Semesters an der KSSO statt. Mehr erfahren Sie im FM-Konzept der KSSO unter Download.

Ebenfalls unter Download finden Sie die Informationen zur Fachmaturitätsarbeit Pädagogik.

Berufsfelder Gesundheit und Soziale Arbeit

Die Fachmaturität Gesundheit bzw. soziale Arbeit bereitet zum Studium an einer Fachhochschule im entsprechenden Berufsfeld (z.B. Physiotherapie, Heilnase, Sozial- und Sozialökonomie, Betriebsökonomie im Tourismusbereich, Facility Management) etc.) im Zentrum der Ausbildung steht ein Fachpraktikum, um mindestens 24 Wochen.

Weitere Informationen finden Sie unter <https://bildungsschule.so.ch/pbde/fachmaturitaet/>.

Bildungsangebot

Kantonsschule Solothurn

Fachmaturität

Michael Schwallier

Konzepter

Herrnweg 18

4602 Solothurn

Telefon 032 622 90 23

michael.schwallier@kssso.ch

Downloads

- ✓ Richtlinien für die Fachmaturitätsarbeiten Pädagogik, Gesundheit und Soziale Arbeit. (pdf, 354 KB)
- ✓ Konzept FM Pädagogik gültig bis mit Schuljahr 2023/2024 (pdf, 104 KB)
- ✓ Handbuch FM Pädagogik Schuljahr 2023/2024. (pdf, 380 KB)
- ✓ Einführung FM Pädagogik Schuljahr 2023/2024 (pdf, 434 MB)
- ✓ Informationen zur Fachmaturität (FM) Pädagogik Schuljahr 2024/2025. (pdf, 119 KB)

7en für die Fachmaturität im Berufsfeld der Anerkennung der Abschlüsse von 1.2) 6. Juni 2007 (BG5 414-471.12) 1.2) 1. Februar 2023 (RNB Nr. 2023/226) Gesundheit und Soziale Arbeit.



Studiengänge **Pädagogik**



Fachhochschulen:

- PH: Vorschul- und Primarstufe (bis 3. Klasse)
- PH: Primarstufe (1.-6. Klasse)
- keine Zulassungsprüfung nötig
- FHNW: KG/ US/ Primarstufe: Solothurn, MuttENZ, Brugg
- eidgenössisch anerkannt: PH Bern/ Luzern/ Zürich/ ...

45



46



Kantonsschule Solothurn

Information 3. FMS

3. Fachmaturität Gesundheit und Soziale Arbeit

47



Kantonsschule Solothurn

Fachmatur **Gesundheit / Soziale Arbeit**

- Spezifisches Praktikum: 6 Monate (24 Wochen zu 100%)
- 4 Transfertage
- Abschlussarbeit
- Präsentation



48



Kantonsschule Solothurn

Praktikum FM Ges und SoA

Absolvierende organisieren das Praktikum selber

Kontaktaufnahme und Bewerbung

Abgabe der Vereinbarung mit Praktikumsort

Praktikum während mind. 24 Wochen, inkl. gesetzlichem
Ferienanspruch

Start des Praktikums 1. August oder 1. Sept. 2026

In der Regel: Anstellung von 100%, möglich ist auch 80%

49



Kantonsschule Solothurn

- Briefvorlage für Bewerbung (siehe Webseite GSBS)
- Weitere Hilfestellung: yousty.ch (vgl. Moodlekurs zum Sozialpraktikum)
- Falls noch nicht gestartet: Praktikumsuche

50



Kantonsschule Solothurn

Studiengänge *Gesundheit*

Höhere Fachschulen:

- Pflegefachfrau/-mann
- Rettungssanitäter/in
- Dentalhygieniker/in
- Technische/r Operationsfachmann/-frau
- Fachfrau/-mann für Radiologie
- Aktivierungsfachmann/-frau



51



Kantonsschule Solothurn

Studiengänge *Gesundheit*

Fachhochschulen:

- Pflege FH
- Physiotherapie
- Ergotherapie
- Hebamme
- Ernährung und Diätetik
- Optometrie
- Life Sciences: Biotechnologie, Lebensmittel, Umwelt



52



Kantonsschule Solothurn

Studiengänge *Soziale Arbeit*

Höhere Fachschulen/Fachhochschulen:

- Sozialpädagogin/-pädagoge
- Sozialarbeiter/in
- Soziokulturelle Animation
- Angewandte Psychologie
- Wirtschaftspsychologie
- Arbeits-, Organisations- und Personalpsychologie



53



Kantonsschule Solothurn

Praktikum FM *Soziale Arbeit*

- Adressen für mögliche Praktika findet Sie auf der Webseite des BBZ Olten
bbzoltens.ch/gsbbs/fachmaturitaet/berufsfeld-soziale-arbeit/
- Wir leiten Inserate für mögliche Praktika für die Fachmaturität per E-Mail weiter
- oder: sozialinfo.ch/jobs

54



Kantonsschule Solothurn

bbzolgen.so.ch -> GSBS

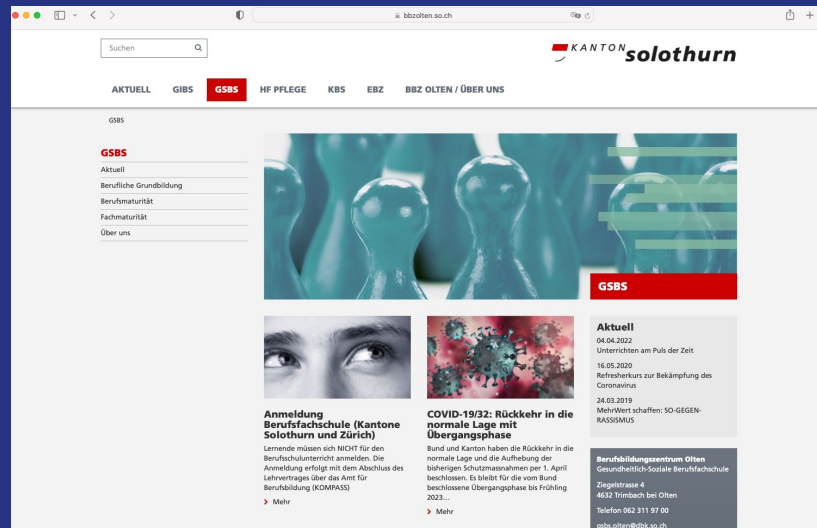

55



Kantonsschule Solothurn

bbzolgen.so.ch -> GSBS

- Info Fachmaturität Soziale Arbeit
- Info Fachmaturität Gesundheit
- Infos zum Praktikum
- Brief an Praktikumsanbieter
- Liste möglicher Praktikumsorte

GSBS

Berufsbildungszentrum Olten
Gesundheitlich-Soziale Berufsfachschule

Ziegelstrasse 4
4632 Trimbach bei Olten

Telefon 062 311 97 00

gsbs.oltens@dbk.so.ch

Öffnungszeiten:
Schulhaus:
Montag - Freitag: 06.30 - 18.00 Uhr

Sekretariat:
Montag - Freitag: 08.00-16.00 Uhr

[STANDORT ↗](#)

wichtige Dokumente

- Datenplanung FMG 2021/2022 (pdf, 136 KB)
- Datenplanung FMG 2022/2023 (pdf, 132 KB)
- Konzept und Info Praktikum FMG Olten (pdf, 250 KB)
- Konzept und Info Praktikum FMG Solothurn (pdf, 250 KB)
- FMG Praktikumsqualifikation (pdf, 628 KB)
- Liste möglicher Praktikumsorte FMG (pdf, 79 KB)

56



Kantonsschule Solothurn



58



Kantonsschule Solothurn

Info 3. FMS

4. Anmeldung FM

59

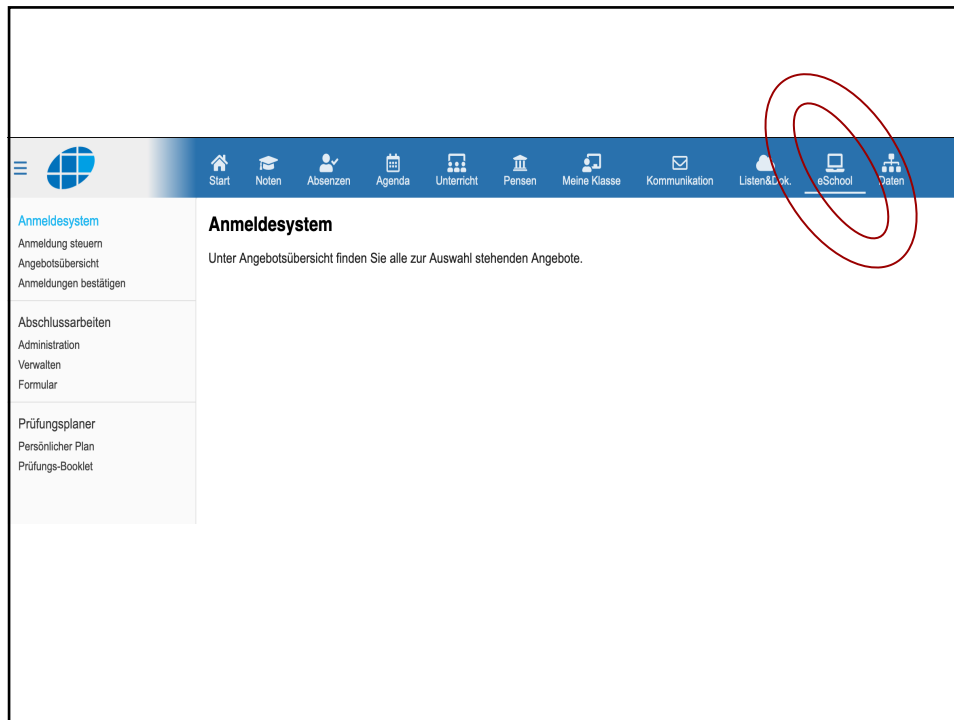

60

Kantonsschule Solothurn

Anmeldung FM Pädagogik

Registrierung und Anmeldung (über kaschuso)

- Wahlpflichtfach Englisch oder Französisch
- Präferenz: Zyklus 1 oder 2
- Klassenzuteilungswünsche leider *nicht* möglich

Offen bis Mittwoch, 18. Februar 2026

Kostenbeteiligung Fachmaturität: 500.-

-> separat: Anmeldung Instrument (550.- Jahr) und Freikurse ab 17. Jan bis 6. März 2026 (freiwillig)

61



Anmeldung für ausserkantonale Interessierte

- Ausserkantonale Interessenten/innen für die FM-P erhalten auf Anfrage ein separates Anmeldeformular.
- Der Praxiseinsatz findet im Kt. Solothurn statt
- Ausserkantonale Schülerinnen und Schüler haben zusätzlich zur Kostenbeteiligung (500.-) ein Schulgeld gemäss aktueller Liste der beitragsberechtigten Schulen zum RSA 2009 (Anhang II zum RSA 2009) zu bezahlen.
- Voraussetzung: gesamtschweizerisch anerkannter Fachmittelschulabschluss pädagogischer Ausrichtung

62



Anmeldung FM Gesundheit / Soziale Arbeit

Registrierung und Anmeldung (über Kaschuso)

- bis Mittwoch, 18. Februar 2026
- Kostenbeteiligung: 500.- (Rechnung folgt Ende Jahr)
- Praktikumsplatz suchen!
- Verträge nach Abschluss sogleich an Sekretariat FMS, spätestens bis 31. August 2026
- -> Anmeldung Instrument (550.- Jahr) und Freikurse separat bis 6. März 2026 (freiwillig)

63



Kantonsschule Solothurn

Information 3. FMS

5. Weitere Möglichkeiten

64



Kantonsschule Solothurn

Höhere Fachschule Gesundheit / Soziale Arbeit

- Mit dem Abschlusszeugnis FMS steht Ihnen der Zugang zu Höheren Fachschulen aus demselben Berufsfeld offen
- Fachmaturitätsausweis nicht erforderlich
- Duale Ausbildung, d.h. Studium und Praxis ergänzen sich in der Ausbildung

65



Weitere Möglichkeiten

Höhere Fachschulen/Fachhochschulen:

- Tourismus
- Hauswirtschaftliche Betriebsleitung
- Polizei/Sicherheit
- Kommunikation/Journalismus
- Dolmetscher/in
- Sport

66

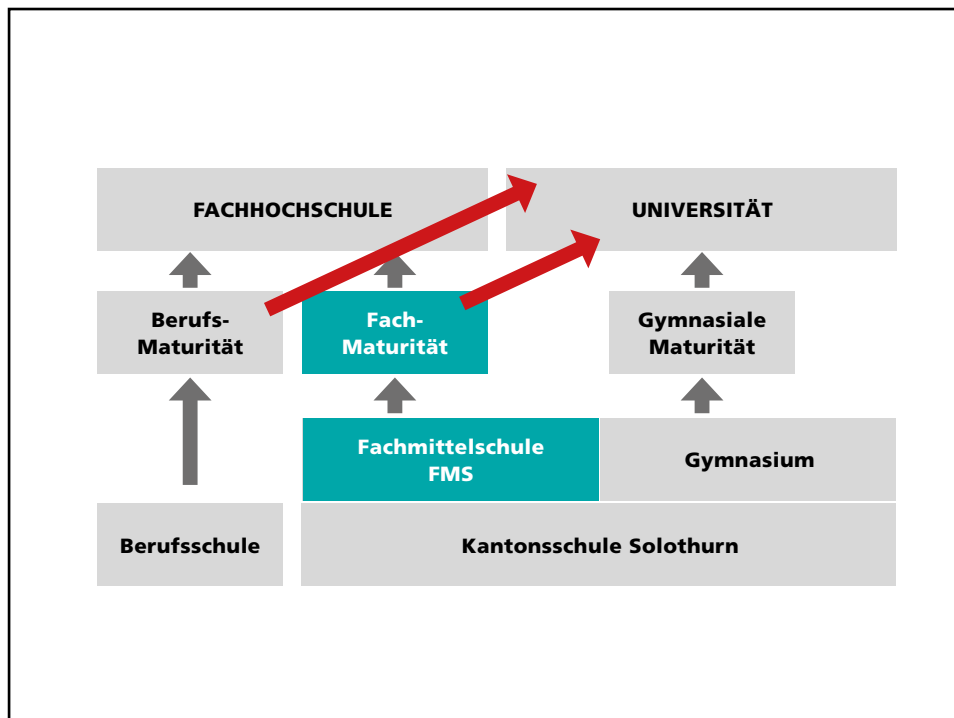

67



Kantonsschule Solothurn

Weitere Möglichkeiten

Passerellenlehrgang KSSO

- 1 Jahr / 3 Unterrichtstage
- rund 1500 Stunden Lernzeit (400/1100)
- gute Noten BM oder FM
- intensiv
- rund 4000 Franken

68



Kantonsschule Solothurn

Weitere Möglichkeiten

Bei komplexeren Berufszielen und Detailfragen empfiehlt sich eine direkte Kontaktaufnahme mit der zuständigen Abnehmerschule.

69



Kantonsschule Solothurn

Weitere Möglichkeiten

Berufs- und Studienberatung des Kantons Solothurn

Kreuzackerstrasse 1 („Rosengarten“)

4502 Solothurn

Telefon 032 627 28 90

www.biz.so.ch/solothurn



70



Kantonsschule Solothurn

Information Abschluss 3. FMS

6. Wichtige Termine

71



72



Kantonsschule Solothurn

Wichtige Termine Abschluss FMS

Abgabe Sprachzertifikate 30. April 2026

Letzter Schultag Freitag, 22. Mai 2026, Zeugnis

Prüfung Deutsch Samstag, 2. Mai 2026 Aufsatz

73



Kantonsschule Solothurn

Abschlussfeier FMS 2026

Donnerstag, 25. Juni 2026, 16h

Attisholz-Areal – Kiesofenhalle

Zusammen mit der FM Gesundheit, Pädagogik

FM Soziale Arbeit und Passerelle

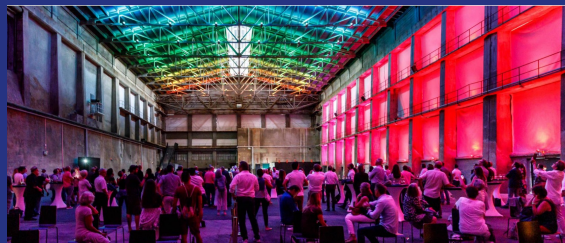

74



75



Kantonsschule Solothurn

Kontakt

Fachmittelschule Solothurn

Büro J04

michael.schwaller@kssso.ch

anita.dupont@kssso.ch

Telefon 032 627 90 23

76



Kantonsschule Solothurn

**Wir wünschen
Ihnen einen guten
Endspurt!**

77